VYDÁVÁ MĚSTO VOLARY MĚSÍČNÍK ZDARMA

Volarský zpravodaj

ROČNÍK LII

3

BŘEZEN 2023

Ples ZUŠ Volary

Pohádka O Broučkovi

Recitační soutěž ZŠ Volary

Už jsem čtenář

Cestujeme s knihovnou

Výroční schůze STP

Ukrajina je náš domov

foto jp

Hospic vystavuje v galerii

Foto měsíce

Město Volary má se společností E.ON Energie a.s. uzavřenou smlouvu o nájmu dopravního prostředku a marketingové spolupráci na elektromobil VW e-Golf. Smlouva je uzavřená na dobu určitou, a to na období od 1. 2. 2023 – 31. 3. 2023. Elektromobil slouží jako dopravní prostředek pro výkon samosprávy města Volary.

USNESENÍ RADY MĚSTA VOLARY

RM rozhodla nevyužít možnosti navýšení nájemného u prostor k podnikání pro rok 2023 o vyhlášenou průměrnou míru inflace roku 2022 ve výši 15,1 % s platností od 1. 7. 2023.

RM schvaluje předložený návrh na vyřazení majetku města Volary v souladu s doporučením dílčích inventarizačních komisí.
Ukládá nepoužitelný majetek zlikvidovat dle jeho charakteru spálením, uložením na sběrném dvoře atd., dle platných předpisů a nepotřebný majetek pak nabídnout k odprodeji dle platných předpisů.

RM rozhodla poskytnout dotaci na činnost ve výši 20 000 Kč Lyžařskému sportovnímu klubu Volary.

RM bere na vědomí informace podané p. Pavlem Peroutkou a Bc. Alešem Valíčkem týkající se odpadového hospodářství města.

více na www.volary.cz

JEDNÁNÍ ZASTUPITELSTVA MĚSTA VOLARY SE USKUTEČNÍ DNE 27. 3. 2023 OD 17:00 V RADNIČNÍM SÁLE.

KIC VOLARY

- **PŘÍJEM PŘÍSPĚVKŮ**
  Infocentrum Volary, Náměstí 325, Volary,
  e-mail: zpravodaj@kic-volary.cz, tel.: 602 138 498
- **UZÁVĚRKA PŘÍSPĚVKŮ DO PŘÍŠTÍHO ČÍSLA VOLARSKÉHO ZPRAVODAJE BUDE 15. BŘEZNA 2023**

Milé setkání

Každý den se setkáváme s našimi nejbližšími, s kamarády, se sousedy, s kolegy v práci. Většinou si ani neuvědomujeme, kolik známých lidí za pouhý jeden den potkáme. Některá setkání jsou zcela náhodná, jiná předem plánovaná. Všechny nás nějakým způsobem obohacují. Jednoho z oněch plánovaných jsem se účastnila zcela nedávno, šlo o výroční schůzi volarské pobočky Svazu tělesně postižených.

Vždy, když se účastním podobných setkání, pociťuji velký respekt. Vidím a poslouchám mnoho životních příběhů. Tito lidé mají velké množství rozličných starostí a trápení, ale přesto si nikdy nestěžují, jsou plní optimismu a těší se z každé maličkosti. Radují se z poslechu své oblíbené hudby, z možnosti přátelského posezení, ze skutečnosti, že se mohou společně pobavit a třeba si i zatančit.

Naši senioři neztrácí úsměv.

Ráda od nich tuto energii čerpám. Energii, která umožňuje hodit za hlavu své bolesti a strasti a vážit si „obyčejných hodnot". A to právě proto, že se k nim musí prodrat mnohem obtížněji než ti mladší a zdravější.

Není to zas tak dávno, kdy se lidé kvůli epidemii setkávat nemohli. Přitom vzájemné setkání či jen krátká společná zastavení jsou právě v tomto bláznivém světě velmi cenné a přínosné. Čas, který mohu strávit společně s našimi seniory, mi přináší mnoho radosti, ale i poučení. Jsem ráda za jejich podněty, názory, připomínky.

Proto i nadále budeme nápomocni s organizací takových to setkání. Jsme totiž jejich velkými dlužníky. Od seniorů se máme stále co učit a nikdy jim asi nesplatíme to, co oni „investovali" do nás.

Velice si ceníme veškeré spolkové činnosti, každé dobrovolné aktivity. Neboť právě ony vytvářejí živé město, společenství občanů, které dokáže společně překonat každý problém a navzájem si pomáhat.

Moc za to dík.

Martina Pospíšilová,
starostka

VOLARSKÝ ZPRAVODAJ ■ periodický tisk územního samosprávného celku ■ vydává Město Volary ■ redakce: KIC Volary, Náměstí 25, 384 51 Volary, e-mail: zpravodaj@kic-volary.cz, tel.: 602 138 498 ■ Názory redakce se nemusí vždy ztotožňovat s názory dopisovatelů. ■ Redakce si vyhrazuje právo na úpravu délky textů, za původnost a obsahovou správnost ručí autor. ■ Vychází v nákladu 1 650 ks vždy první týden v daném měsíci. ■ Reg. č.: MK ČR E 12494 ■ Kresba na titulní straně Jakub Rákosník. ■ Grafické zpracování a tisk: TISKÁRNA ČERNÝ, s. r. o., Černá v Pošumaví .

Úhrady místních poplatků

V roce 2023 jsou v platnosti Obecně závazné vyhlášky města o místních poplatcích č. 1/2021, 2/2021, 3/2021, 4/2021 a 5/2021 (k nahlédnutí na www.mestovolary.cz).

V souvislosti s tím informujeme občany o výši místních poplatků:

- **místní poplatek za komunální odpad** na 800 Kč za osobu a rok, splatnost poplatku do 30. 6. 2023.
- **poplatek za psa** – z jednoho psa zaplatí majitel 300,- Kč/ rok, za druhého a každého dalšího 600 Kč; za jednoho psa v osadách a samotách zaplatí majitel 150 Kč/rok, za druhého a každého dalšího 225 Kč. Osoby starší 65 let zaplatí za jednoho psa 75 Kč, za druhého a každého dalšího 110 Kč. Splatnost je do 30. 6. 2023.

POZOR!

- Od roku 2021 se již nerozesílají složenky k úhradám poplatků za komunální odpad a psy.
- Rovněž nedochází k distribuci složenek k úhradě nájemného za pronajaté pozemky. Splatnost nájemného a pokyny k úhradě jsou uvedeny individuálně v nájemních smlouvách. Číslo příjmového účtu města je 293848151/0300.
- Údaje pro platbu jsou k dispozici na emailu kovarikova@mestovolary.cz, na tel. čísle 388 302 204 nebo na webových stránkách města Volary. Při platbách převodem je nutno uvádět variabilní a specifické symboly – z roku 2022 zůstaly beze změny. Příjmový účet Města je 293848151/0300.
- Hotově je možné tyto poplatky uhradit na podatelně MěÚ Volary v pondělí a ve středu v čase 8:00–16:00, v úterý a ve čtvrtek v čase 8:00–14:00 a v pátek v čase 8:00–11:30.

PŘIŠLO POŠTOU:

Dobré ráno,

chcel by som Vám veľmi pekne poďakovať za všetko, čo ste mi poslala. Bol som naozaj veľmi milo prekvapený, ked som otvoril obálku... až tak, že som ani nečakal na koniec mojej pracovnej doby a vybehol som na otočku zásielku odovzdať, aj keď bývajú 15 km od môjho pracoviska.

Teta (rodáčka z Volar, za slobodna Velků) so strýkom o ničom nevedeli, tak si viete predstaviť, ako zareagovali, slzy na krajíčku... Mal som naozaj veľmi dobrý pocit z toho, ako milé prekvapenie sme im spolu s Vami pripravili. Teta mi hned začala v kalendári a na letákoch ukazovať, kde chodila do školy, ktorý hotel bol na ich ulici, kostol, kde sa chodila modliť, ked jej mama bola chorá... tie fotky v kalendároch sú naozaj nádherné, ako aj všetko ostatné. Povedala, že sa hneď pustí do čítania Volarských spravodajov, vraj aspoň nebude myslieť na to, čo všetko ju bolí.

Takže ešte raz, diky moc.

Prajem Vám všetko dobré a pripájam jednu fotku zo včerajšej návštevy a samozrejme mám Vám aj od nich veľmi pekne poďakovať.

Stefan Hatala, Nové Zámky

Ve zkratce

Bardotka ve Volarech

Legendární „Rudý říjen" se vrátil na koleje. Lokomotiva 751 149-6, tzv. Bardotka, byla po několikaleté odstávce opět uvedena do služby a bude každý týden k vidění ve Volarech.

Vlajka pro Tibet

Volary se i letos připojí k mezinárodní kampani Vlajka pro Tibet. Vlajka je na radnicích vyvěšována 10. března na výročí Tibetského národního povstání a jen v České republice se do akce zapojí více než 700 radnic a stovka škol.

Maškarní v mateřinkách

Blížící se masopust si připomněli jak obě „kamenné" mateřské školky ve Volarech, tak i lesní mateřská školka, která od září sídlí na Soumarské mostě.

Zpátky do knihoven

Březen patří každoročně knihám, a tedy i knihovnám, a především čtenářům. Volarská knihovna se do projektu Březen měsíc knih zapojuje od roku 2011. Letošní ročník nese název Zpátky do knihoven.

Ptačí hodinka

V lednu se naši skauti účastnili celostátního výzkumu pozorování ptáků na krmítku – Ptačí hodinky. Každý na svém krmítku pozoroval v určeném termínu ptáčky, kteří sem během hodiny přilétli. Výsledky jsme poslali do Ornitologické společnosti.

V únoru jsme dostali výsledky z pozorování, které zahrnují celé území naší republiky. Letos bylo velmi teplé počasí, a tak ptáčci hledali potravu nejen na krmítku, ale i ve volné přírodě, a tak celkově bylo pozorovaných ptáků méně. Nejinak tomu bylo i u nás, ve Volarech a v okolí. Celkem bylo na krmítkách a v jejich okolí pozorováno přes půl milionu ptáků. Nejčastěji se na krmítkách objevovala sýkora koňadra, dále sýkora modřinka, kos černý, hrdlička zahradní, vrabec polní a v těsném závěsu i vrabec domácí. Pozorování u nás na Volarsku se od celostátních přece jen trochu lišila, nejvíce byl pozorován vrabec domácí, dále sýkora koňadra, hrdličku jsme u nás na krmítkách nikde nezaznamenali, objevil se však mlynařík dlouhoocasý, datel černý, brhlík lesní, sýkora uhelníček a sýkora babka.

Pozorování nás moc bavilo, pořídili jsme i fotky. A věřte, fotit ptáčky na krmítku není vůbec jednoduché, a tak máme radost, že se některé fotografie docela povedly.

SK, LW, foto Petr Polanecký

Skauti v Praze

Letošní leden byl v našem oddíle nabitý charitativní činností, a tak jsme se moc těšili na první únorový víkend, kdy jsme plánovali odpočinkový výlet do Prahy. Jezdíme tam již mnoho let v rámci akce Ledová města a vždycky tam objevíme něco nového. Letos jsme se jako již tradičně vydali hned po příjezdu na večerní procházku Pražským hradem. Temná nádvoří a uličky byly docela tajuplné, takže jsme byli zvědaví, jak to tam bude vypadat za denního světla. Hned ráno jsme se tam tedy vypravili znovu. Obdivovali jsme Svatovítskou katedrálu, Baziliku svatého Jiří a samozřejmě jsme prozkoumali i celou Zlatou uličku. Kdo byl vysoký, měl to v malých domečcích tedy docela těžké. Odpoledne jsme se vydali na Letnou do Zemědělského muzea. Tam bylo tolik možností si ledacos vyzkoušet (taky poslouchat ticho, to pro nás bylo docela těžké, ale stálo to za to). V muzeu Policie ČR jsme se seznámili s historií oboru a také si vyzkoušeli své znalosti z oblasti dopravy. Dopadli jsme dobře, a tak každý získal malou odměnu.
V Muzeu pražských pověstí a strašidel nám moc do smíchu nebylo, o to příjemnější byla procházka po Karlově mostě, sledování orloje a legrace při prohlídce voskových figurín slavných osob. Poslední den našeho pobytu nás čekala návštěva Vyšehradu. A protože nás celou dobu provázelo docela chladné počasí, moc rádi jsme se pak ohřáli v Botanické zahradě. Tam jsme kromě krásných rostlin i pohovořili s mluvícím papouškem. Ani se nám domů nechtělo, ještě tolik plánovaných věcí jsme si nestihli prohlédnout, a tak se těšíme, že se do našeho hlavního města zase brzy podíváme.

KP, FK, PP, foto KW a LW

ZUŠ bodovala

Ve čtvrtek 23. února 2023 proběhlo v Základní umělecké škole Vimperk okresní kolo soutěže základních uměleckých škol v komorní hře s převahou dechových nástrojů. ZUŠ Volary reprezentovaly 4 soubory, které získaly skvělá ocenění – saxofonové kvarteto SaxWork Ladies 1. místo s postupem do krajského kola, Flétnové duo a Flétnové trio 1. místa a žesťové trio Not a Big band Volary 2. místo.

-kp-

Tanečky kolem perlorodky

ING. EVA ZELENKOVÁ

Narodila se v roce 1962 v Písku. Vystudovala Vysokou školu zemědělskou v Praze, obor meliorace. Od roku 1995 pracuje na Správě Národního parku Šumava, nejdříve jako hydrobiolog a nyní na pozici vedoucího oddělení vod a mokřadů. Žije v Jaroškově u Stach, je vdaná, matkou dvou synů a babičkou čtyř vnuků. Mezi její koníčky patří například hudba, turistika nebo astronomie.

Proč se kolem perlorodky toho tolik nadělá? Vždyť jsme o ní nikdy neslýchali tolik jako v poslední době!

Téměř v celé Evropě je perlorodka na vymření. Je to na své životní prostředí velmi náročný druh sladkovodního mlže. V posledních desetiletích se dělá všechno možné, aby tento druh z evropské přírody nezmizel.

A proč ji vlastně potřebujeme? Nebylo by lepší nechat přírodu přírodou a v duchu myšlenek národního parku nezasahovat do samovolného vývoje?

Perlorodka je jako mnoho dalších živočichů a rostlin součástí ekosystému se všemi možnými vazbami – některé ani znát nemusíme. Ze své podstaty jsou mlži filtrátoři – živí se vlastně čištěním vody – odstraňují z vody detrit – zvláštní směs organických, zejména odumřelých rostlinných částeček, řas a bakterií. Vymření jakéhokoli druhu je určitá tragédie, která vyvolává v daném ekosystému změny, jejichž dopady leckdy nedokážeme ani odhadnout. Ochráníme-li citlivou perlorodku, tak tím mimoděk ochráníme i další druhy, které s ní sdílí společný prostor – ekosystém. Proto se také perlorodka někdy označuje za tzv. deštníkový druh.

Jak tedy vlastně žije a co všechno k životu potřebuje?

Perlorodka má velmi zajímavý a složitý životní cyklus. V dospělých mateřských jedincích se po oplodnění vyvíjejí larvy – glochidia, které se přibližně v polovině léta dostávají do volné vody, kde se snaží rychle najít hostitele, v našem případě pstruha, kterému se přichytí na žábry a jako parazité tam stráví skoro celý rok. Přibližně v květnu následujícího roku se pstruha pustí a přibližně třetinu milimetru velké perlorodky se zavrtávají do povrchové vrstvičky dna, kde tráví několik dalších let života. Ale musí tam mít dost kyslíku a vhodné potravy. Teprve zhruba v patnácti až dvaceti letech dospívají, stabilně se ukotví ve vhodném substrátu dna a jsou schopny se dál rozmnožovat.

Může se perlorodčí larva uchytit i na něčem jiném než na pstruhovi?

Uchytit se může leckde, ale nepřežije tam. V minulosti byli hostiteli perlorodek i lososi, ale v důsledku výstavby přehrad, které zamezily jejich tahu, už nemají šanci. V našich podmínkách se perlorodka dožívá kolem 100 let, takže teoreticky vzato by mohly ještě ty nejstarší perlorodky pocházet z posledních lososů, kteří táhli divokými peřejemi Vltavy do svých trdlišť, protože s výstavbou přehrad se začalo až ve 20. letech minulého století.

Takže perlorodku do Vltavy ochranáři nevysadili a opravdu tam historicky vždycky žila?

Historicky byl znám její roztroušený výskyt od Horní Vltavice až po obrovské kolonie od Českého Krumlova až po České Budějovice. Těžiště jejího výskytu bývalo tedy v nižších polohách než dnes. Ale když se právě v těch nižších polohách změnily podmínky jejího života natolik, že začala mizet, přežila nakonec pouze na několika ještě vyhovujících místech, i když na horní hranici svého výskytu.

Mimochodem už ve dvacátých letech byla čistota vody pod Frymburkem natolik neuspokojivá, že byl založen „Svaz pro ochranu čistoty vody Vltavy i jiných veřejných vod". Na vině byly tehdy zejména papírny.

Je tedy znečištění to hlavní, co perlorodce vadí?

Je to určitě jedna z věcí, která jí vadí – proto ji také považujeme za indikátor čisté vody. Ale rozhodně to nebyla jediná příčina. Dalšími byly změny v hospodaření v nivách – změny druhové skladby luk i hospodaření v lesích (monokultury, eroze), splachování erozních sedimentů, používání všemožných chemických látek, regulace toků, odvodňování, včetně ničení pramenišť, výstavba přehrad – změna druhové skladby rybích společenstev…

To zní velmi katastroficky a nevratně, je možné s tím ještě něco dělat?

No a jsme u toho – proto se tolik kolem perlorodky „tančí". Když si připustíme, že o ni jako o druh nechceme přijít, pak musíme napravit kolem ní spoustu věcí. V ČR byl k tomu zpracován celý Záchranný program, který se snaží definovat opatření, která je nutné udělat, aby perlorodka přežila aspoň na těch pár lokalitách, které v republice zbývají. Kromě Vltavy se vyskytuje ještě v Blanici, Malši a v několika potocích v jižních Čechách

a na Ašsku. Jednoduché to ale není, protože to, co často stačí k přežívání dospělých perlorodek ani zdaleka nestačí a nevyhovuje těm nejmladším, bez nichž nemá samozřejmě perlorodka naději na trvalou existenci.

Jak je na tom Vltava?

V některých ohledech výborně – je to velká řeka s víceméně stabilním chemismem a s výbornými potravními podmínkami, a to dokonce i pro nejmladší stadia perlorodek, která jsou nejnáročnější. Zdroj potravy perlorodek se nachází v samotné řece – jsou to podvodní louky, které tvoří zejména stolístek, hvězdoš a lakušník. Vltava ovšem taky má svoje horší stránky – a to je třeba nedostatek hostitelských ryb nebo znečištění, které přichází s Volarským potokem, a taky fakt, že starých perlorodek je v řece málo.

A co se s tím tedy dělá a jak dlouho?

Větší pozornost se stavu celé řeky a pak i populaci perlorodky začala věnovat po roce 2004 v souvislosti s regulací vodáckého využití řeky. Začal dlouhodobý monitoring, povedlo se získat peníze z evropských fondů na několik projektů. Některé byly zaměřené na samotnou perlorodku – na zkoumání jejích vazeb s prostředím, početnost stávající populace nebo odchovy. Jiné se zaměřily na revitalizace regulovaných přítoků Vltavy kvůli podpoře přirozené reprodukce pstruha a čistoty vody (Hučina, Jedlový, Žlebský, Starý a potok pod Pěknou). Opravila se i bývalá hájenka za obcí Dobrá a stala se z ní výzkumná stanice, poskytující zázemí týmům odborníků. Řešila se i protiproudová masivní migrace ryb z Lipenské nádrže, která vytlačuje hostitelské pstruhy z Vltavy.

Takže perlorodka se taky uměle odchovává – jak je to náročné?

Není to opravdu nic jednoduchého – u nás se používá Hruškova metoda polopřirozeného odchovu, kdy se perlorodkami uměle nainfikovaní pstruzi opatrují v nějakém chráněném prostoru (například v rybí líhni) až do doby, než maličké perlorodky začnou ze žaber vypadávat, ty se pak posbírají a umístí do odchovných klícek, které se ukotví buď ve Vltavě nebo v nějakém reprodukčním prvku (umělé stružce s dostatkem potravy pro malé perlorodky), aby tam mohly spokojeně růst. Ale je potřeba cca každých 14 dní pak klícky čistit a proplachovat, protože tkanina, skrz kterou voda do klícek proudí spolu s drobnou potravou se samozřejmě zanáší. Celý proces odchovu je skutečně velmi náročný a jeho výsledek závisí na zkušenosti, pečlivosti a oddanosti chovatele a my jsme rádi, že máme Bohumila Dorta z Prachatic, následovníka Jaroslava Hrušky z Volar, který celou tuto metodu kdysi vymyslel.

A co tedy samotná perlorodka, kolik jich tedy aktuálně je ve Vltavě?

Počítají-li se dospělé „starší" perlorodky, které jsou schopné rozmnožování, tak jich opravdu není mnoho – výsledkem psychicky i fyzicky náročné inventarizace je zdokumentovaný výskyt ani ne 500 jedinců – je možné tedy předpokládat, že celková početnost perlorodek v řece nepřesáhne 1 500 jedinců (buď perlorodky v nemapovaných úsecích nebo přehlédnuté). Ale v posledních dvou letech bylo do pečlivě vybraných míst vypuštěno přes 2 000 mladých perlorodek ve věku 6–10 let. Několik tisíc jich pak ještě čeká v odchovných klíckách na volný život.

Loni skončil poměrně rozsáhlý projekt na posílení populace perlorodky – bude se nějak pokračovat?

Ano, máme připravené pokračování na následujících pět let, při kterém bude pokračovat posilující odchov a vypustí se další tisíce perlorodek do řeky. Rozjede se ale také méně náročné posilování populace prostřednictvím vypouštění pstruhů do řeky těsně před tím, než z nich začnou vypadávat „zralé" mrňavé perlorodky, do kterého bude velkou měrou zapojena rybí líheň na Borových Ladech. Prokázalo se totiž, že tato metoda, vyzkoušená na Vltavě krátce již před 20 lety, funguje, a že i ta nejmladší stadia perlorodek tady dokáží přežít až do dospělosti. Ovšem výsledek tohoto způsobu posilování uvidíme, vzhledem k dlouhému dospívání perlorodek v říčním dně, tak za dalších 20 let. A ještě by to samozřejmě chtělo nějaké revitalizace – například přítoků Vltavy Korunáče či Uhlíkovského potoka nebo i jejího vlastního toku.

To vlastně souvisí s problémem nedostatku pstruhů v řece. Budou další revitalizace stačit?

Samotné revitalizace nestačí. Výzkum prokázal, že pstruzi jsou z míst kolem perlorodek vytlačováni kaprovitými rybami, které na jaře migrují z Lipna a že jsou jich statisíce. Proto byla vymyšlena a otestována protimigrační mechanicko-elektrická bariéra, která by měla masivnímu přesunu ryb z Lipna do řeky zabránit. V současné době se v profilu Pěkná vždy na období březen až červenec instaluje prototyp mechanické části této bariéry, aby alespoň částečně bránil protiproudové migraci ryb. Projekt na stavebně dokonalejší řešení bariéry je nyní v procesu stavebního povolení, a pokud vše půjde hladce, tak by se bariéra měla zrealizovat v roce 2024.

Existuje nějaká představa, jak by to na Vltavě nakonec mělo vypadat?

Představte si nespoutanou a čistou řeku, kde se nad početnými koloniemi perlorodek prohánějí pstruzi a člověk už nemusí pro záchranu perlorodky dělat nic, jen se dívat – tedy vlastně řečí odborníků jen monitorovat.

Kéž by to tak na Vltavě dopadlo.

KULTURNÍ PŘEHLED BŘEZEN 2023

sobota **4. 3.** 20:00

NABETON

BOWLING SPORT BAR VOLARY

Vimperská kapela hrající pecky interpretů české i zahraniční hudební scény, např.: AC/DC, ZZ Top, Black Sabbath, Deep Purple, Guns N' Roses…Škwor, Kabát, Visací zámek, Lucie…a mnoha dalších. Už jedenáctým rokem vimperská big-beat/rocková kapela brázdí různé akce a zábavy ve vašem okolí.
předprodej vstupné 100 Kč, vstupné na místě 150 Kč

neděle **5. 3.** 15:00–18:00

KARNEVAL S DDM

RADNIČNÍ SÁL

Zábava v maskách je nejlepší! Hry, soutěže a tanec pro všechny princezny, Spider-Many, muchomůrky, kuchaře, víly…
Celým odpolednem bude provázet Josef Pepa Maxa
vstupné: maska 30 Kč, bez masky 50 Kč, doprovod 20 Kč

pátek **10. 3.** 16:00–22:00

OSLAVA MDŽ

RADNIČNÍ SÁL

STP společně s volarským ČSŽ připravily tradiční oslavu pro všechny ženy, a to nejen z Volar a okolí. K poslechu i k tanci hraje duo Fanda & Martina.
vlastní gastronomické výtvory všeho druhu vítány

pondělí **13. 3.** 18:00

NA „KONEC SVĚTA“ NA KOLE FAVORIT

RADNIČNÍ SÁL

V rámci akce Cestujeme s knihovnou jsme pozvali Jana Mráze, aby nám přiblížil více jak měsíční výlet na starém kole Favorit z Velkého Beranova u Jihlavy až k Atlantskému oceánu ve Španělsku na pomyslný konec světa v místě zvaném Fisterra.
projekce, beseda, vstupné dobrovolné

pátek až neděle **17. 3. –19. 3.**

VEPŘOVÉ HODY

HOTEL CHATA

sobota **18. 3.** příjezd 11:46 odjezd 16:16

SEIDELŮV VLAK

VLAKOVÉ NÁDRAŽÍ VOLARY

Trasa České Budějovice, Číčenice, Volary.
Seidelův vlak se po dvou letech vrací do Volar i s doprovodným programem. Budou to komentované prohlídky města, muzea a kostela.
podrobnější informace na www.kic-volary.cz

sobota **18. 3.** 19:00

VŠECI (NE)KRADNŮ

SÁL KINA

Komedie ochotnického souboru SOS ze Strunkovic nad Blanicí, která je zpracována na motivy pohádky Jana Wericha Tři veteráni.
divadelní představení, vstupné 90 Kč

KIC VOLARY

více na www.kic-volary.cz nebo na tel.: 602 138 498
předprodej vstupenek v Infocentru: Náměstí 325, Volary

pondělí
20. 3.
16:00

O DRAKOVI

SÁL KINA

Čtyři pohádky, které na sebe částečně navazují a tvoří tak ucelenou hru. Hlavní postavou je drak, který se chce ženit, ale při své pouti za nevěstou dojde k závěru, že tento nápad nebyl až tak šťastný, a tak akci raději vzdá. Celou pohádku Divadýlka z pytlíčku provází píseň s jednoduchou melodií, kterou se děti snadno naučí.
dětské divadelní představení, vstupné 50 Kč

čtvrtek
23. 3.
18:00

VLTAVA A PERLORODKA – RODINNÉ STŘÍBRO ŠUMAVY

RADNIČNÍ SÁL

Beseda o životě perlorodky a o dlouhodobých snahách o její záchranu a vyhlídkách do budoucna. Setkáte se s lidmi, kteří pět let počítali a zkoumali perlorodku a kvalitu jejího životního prostředí ve Vltavě.
beseda, přednáška

sobota
25. 3.
14:00

ČLENSKÁ SCHŮZE ZO ČZS VOLARY

HOTEL CHATA

Při jednání s malým občerstvením bude možnost úhrady členských příspěvků.

sobota
25. 3.
17:00

EXPEDIČNÍ KAMERA

RADNIČNÍ SÁL

Již po třinácté se sejdou milovníci cestovatelských filmů, a to i ve Volarech, na promítání těch nejlepších.

sobota
25. 3.
17:00

SETKÁNÍ ZAMĚSTNANCŮ BÝVALÝCH DŘEVAŘSKÝCH ZÁVODŮ

RESTAURACE U POTŮČKU

připravujeme na duben

sobota
8. 4.
18:00

POCHOD 5. PĚŠÍ DIVIZE – KŘEST KNIHY

RADNIČNÍ SÁL

KVH Gabreta pořádá putovní pochod po stopách 5. pěší divize, který bude završen křtem knihy Lukáše Smoly, pojednávající o některých aspektech této cesty.

neděle
9. 4.
10:00

VELIKONOČNÍ MALOVÁNÍ

NÁMĚSTÍ

Kraslice všech velikostí, barev a stylů ozdobí volarské náměstí. A tentokrát nejen na Vajíčkovnících!
Dílničky pro děti s velikonoční tématikou, malování velkých betonových kraslic – přijďte si užít jarní radosti.

čtvrtek
13. 4.
19:00

BOSÉ NOHY V PARKU

SÁL KINA

Agentura Harlekýn tentokrát nejen s Rudolfem Hrušínským a Veronikou Freimanovou přináší komedii o tom, jak důležité je procházet bosýma nohama v parku, když chceme s tím druhým projít celým životem.
Mladí manželé Corrie a Paul se po líbánkách vydávají na dlouhou trať každodenní manželské rutiny.
divadelní představení, vstupné 299 Kč

Florbalová utkání v Horní Plané

Ve dnech 21. a 23. února se sportovní hala v Horní Plané zaplnila velkým počtem dětí, které mají rády florbal a rozhodly se reprezentovat svou základní školu. Díky sympatické iniciativě p. uč. Michala Pernecké z Horní Plané přijela poměřit svou florbalovou obratnost, rychlost i pevné nervy družstva z Frymburka, Nové Pece, Kájova, Horní Plané a Volar. Soutěžilo se v kategoriích děvčat a chlapců ze 4. a 5., 6. a 7., 8. a 9. tříd. Mladší dívky z Volar letos již sbíraly zkušenosti v zápasech, které se konaly v Písku. Z Plané si teď dovezly stříbrnou medaili, stejně tak jako hoši ze 4. a 5. tříd. Děvčata ze 6. a 7. tříd byla třetí, chlapci opět stříbrní. Největší radost jsme prožívali s družstvem starších žáků, kteří ve složení Václav Svintek, Vojtěch Harvalík, Václav Had, David Vu, Maxim Naumov a Jakub Bursa předvedli vynikající výkon. Někteří zúročili svou několikaletou práci ve školním florbalovém kroužku, který vedla p. uč. Ivana Černá. Gólman Jakub pustil do branky pouze jediný cizí míček a náš tým celkově působil klidně a sehraně, vysloužil si plným právem vítězství i sympatie publika. Jako pedagogové jsme ocenili kamarádský přístup mladších ke starším. Zkušenější podporovali radou a fanděním mladší děti, atmosféra turnaje byla výborná.

Velký dík patří organizátorům – Základní škole v Horní Plané a všem regionálním sponzorům, kteří zajistili občerstvení pro děti i dospělé a zajímavé hodnotné ceny pro vítěze.

Jana Fistrová, Ivana Černá

Recitační soutěž žáků 1. stupně

Velké potěšení a radost mohli zažít v úterý 14. 2. odpoledne rodiče, vychovatelé, učitelé, organizátoři a vůbec všichni návštěvníci klání v uměleckém přednesu. Po tříleté přestávce způsobené koronavirovými opatřeními se soutěž uskutečnila v prostorách kinosálu Volary. Jedním dechem je třeba dodat, že se děti jeviště nezalekly a prostor hlasově zvládly.

Soutěžilo se ve třech kategoriích: 1. ročníky, 2. + 3. ročníky, 4. + 5. ročníky. Poslední dvě jmenované kategorie jsou postupové a celkem čtyři žáci budou naši školu reprezentovat v okresním kole. Proběhne 8. března v aule prachatického gymnázia. I proto je dobře, že si volarské děti mohly vyzkoušet vystoupení před početnějším publikem ve velkém sále. Držíme palce!

Atmosféra byla nádherná a už teď se těšíme na příští rok.

J. Fistrová, zástupce ředitele pro 1. st.

Vzpomínky a současnost ukrajinských žáků

Rok s rokem se sešel a válka u nás na Ukrajině pokračuje. Napříč Evropou, Českem i na Ukrajině si lidé připomínali 1. výročí ruské agrese.

I ve volarské ZŠ, kde pracuji, se v pátek 24. února mluvilo o Ukrajině, zejména pak o ukrajinských žácích, které před rokem škola přijala do svých tříd mezi české spolužáky.

Společně jsme se zástupkyní ředitele Janou Fistrovou, Světlanou Naumovou a asistentkou Petrou Mikešovou připravily krátkou vzpomínku ukrajinských žáků, kteří museli před rokem opustit svou zemi. Pro české spolužáky, učitele a provozní zaměstnance zněla ve společenské místnosti školy nejen ukrajinština, ale hlavně čeština, kdy naši ukrajinští žáci v krátkých individuálních vystoupeních vzpomínali na svůj odchod z vlasti, ze své školy, na to, koho a co všechno museli opustit, po kom se jim stýská. Vyjadřovali své pocity z nového prostředí, z české školy, ale hlavně ukázali českým žákům, že už částečně překonali jazykovou bariéru, jak ovládají český jazyk, v čem jsou dobří, jakým svým zájmům se ve Volarech věnují.

Žáci recitovali, zpívali české písničky, tleskali jsme gymnastickému vystoupení, starší žáci se představili v krátkých rozhovorech, kde vyjadřovali, co mají a co nemají rádi, co je těší a jaká mají přání.

Celé setkání bylo provázeno prezentací, kdy zejména snímky srovnání předválečného Charkova, oblasti, ze které většina ukrajinských žáků pochází, s dnešní realitou, vyvolaly u českých žáků údiv a mnohých ukrajinských dojetí.

Rozloučili jsme se Ukrajinskou státní hymnou a přáním, aby se 14 ukrajinských žáků mohlo co nejdříve vrátit do svých domovů a škol.

Děkuji Mgr. Janě Fistrové, vedení školy a všem ve škole za vlídné přijetí, kterého si vážím.

Maria Zahorska, ukrajinská asistentka na ZŠ

„Vzpomínky jsou velmi důležité, protože je to někdy to jediné, co máte."

Knihovnické statistiky

Za celý minulý rok 2022 naši knihovnu navštívilo 7 443 návštěvníků.
Náš nejaktivnější čtenář si vypůjčil 517 knih.

- Počet výpůjček celkem: 17 836 (knihy, periodika)
- Vyřízené rezervace: 837
- Přírůstky: 564
- Registrovaní uživatelé: 468
- Z toho registrovaní uživatelé do 15 let: 102
- Počet požadovaných meziknihovních výpůjček: 35

Nejžádanější tituly našich čtenářů:

- Klevisová Michaela – Sněžný měsíc
- Bomann Corina – Paní ze Severu. Agnetino dědictví
- Fields Helen – Dokonalé stopy
- Mlynářová Marcela – Dokud držím pohromadě
- Javůrek Štěpán – Chaloupky
- Klíma Josef – Šarlatán
- Klabouchová Petra – Prameny Vltavy
- Niedl František – Inspektor s velkým mozkem
- Eben Marek – Myšlenky za volantem
- Moc Pavel – Šumavští převaděči
- Voldřich Jan – Příběhy ze šumavských chalup

■ ■ ■

„Každá kniha má duši – duši toho, kdo ji psal, a duši těch, kdo ji četli a snili s ní."

Carlos Ruiz Zafón, španělský prozaik

Nové tituly

Beletrie

Vondruška Vlastimil: Lucemburská epopej
Název části: **Král cizinec**

První kniha historické série, věnované lucemburské epoše českých dějin, se soustředí na příběh „krále cizince" Jana Lucemburského. Románová freska začíná nástupem Jana Lucemburského na český trůn a končí smrtí jeho syna římského císaře a českého krále Karla IV. Je to jedno z nejslavnějších období našich dějin, kdy byla Praha centrem římské říše, ale aspirovala i na to, aby se stala „druhým Římem" křesťanstva.

Manningová Kirsty: Záhada rukopisu

Zmizelý rukopis může odhalit dávná tajemství a změnit přítomnost.
Vězení Fresnes, rok 1940: Margot, bývalá komorná z luxusní vily na Riviéře, skončí ve vězeňské cele s novinářkou Joséphine. První dostala trest smrti za vraždu, druhá je členkou protinacistického odboje. Když později společně strádají v pracovním táboře, vzájemná náklonnost a důvěra jim pomohou přečkat nejhorší okamžiky. Domů se však vrátí jen jedna z nich…

Sichinger Martin: Divocí sekáči
Podtitul: **Šumava 1947**

Vimperk, červen 1947. S příchodem nových nadřízených, komunistů Rejmonta a Hartla, dostává strážmistr Jan Firman nový úkol: zajistit, aby osidlování Šumavy úspěšně pokračovalo. Jenže osídlenci, rumunští Slováci, si přinášejí neotřesitelnou víru v moroie a zmory, i nesmyslnou nenávist k dívce z Valea Târnei, kterou viní za smrt svého bratra…

Druhý případ Jana Firmana je volným pokračováním úspěšného románu Duchové Šumavy.

Javůrek Štěpán: Sudetský dům

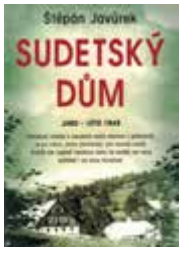

Působivý román o osudech malé vesnice v pohraničí. Je po válce, jedni přicházejí, jiní musejí odejít. Každý ale zaplatí vysokou cenu za naději na nový začátek i za svou minulost.

Jonasson Jonas: Sladká pomsta

Nejlepší pomsta je ušitá na míru! Od autora bestselleru Stoletý stařík.

Spoře oděný Masaj v centru Stockholmu, kde mrzne, až praští. Geniální podnikatel prodávající pomstu na klíč. Pár toužící po odplatě. A ten, kterému se chtějí všichni pomstít. Kdo se ještě zamotá do zběsilého víru událostí a jakou roli bude hrát dvojice obrazů nejasné ceny? Jde o skutečná díla, či o padělky? A co s tím má společného papež? Začíná nepředvídatelná jízda napříč kontinenty a světem umění, která vám nedá vydechnout.

Naučná literatura

Krejčík Daniel: Nadělení
Podtitul: **Příběhy kluka ze zámku**

Autobiografické vzpomínky herce a partnera politika Matěje Stropnického.

Byl jednou jeden chátrající zámek… pak se ale objevili dva nadšenci, kteří do něj vrátili život. Herec Daniel Krejčík si s partnerem začali plnit bláznivý sen. Ale umět si přát je zvláštní disciplína… Zprvu nevinné přání a humorné trápení s domácím oslíkem a rekonstrukcí osmadvaceti komnat brzo dostalo nečekaný impulz... Jaké podoby má život nejen v záři reflektorů, když sny narazí na realitu? Jaká to je snít si sen o poklidném životě normální rodiny? I o tom se dočtete ve vyprávění plném laskavosti, upřímnosti a vtipu.

Worroll Jane, Houghton Peter: Hry z lesní škol(k)y

Příručka představuje hravé, rukodělné a dovednostní aktivity prováděné v lesních škol(k)ách v úpravě pro rodiny a přátele. Její ilustrace a jednoduché pokyny snadno děti vtáhnou do zázračného světa přírody. Aktivity jsou vhodné pro děti od 3 do 11 let a mohou být upraveny tak, aby odpovídaly nejen věkové skupině, ale také individuálním schopnostem všech zúčastněných.

Pro děti a mládež

Krolupperová Daniela: Mechová víla
Ilustrovala: Knechtlová Ivona

Mechové víly jsou docela maličké. Člověk je snadno přehlédne. Žijí v lese a pečují o mech. Aby se naučily, jak to v lese chodí, musí do školy. Stejně jako děti. A stejně jako děti ve škole občas zlobí a neposlouchají, co říká slečna učitelka. Najdou se dokonce i dny, kdy se jim do školy vůbec nechce! Jenže co se stane, když malá Mia nedává pozor a ještě se rozhodne zkrátit si cestu ze školy přes nebezpečnou slunečnou mýtinu? Milý a poučný příběh o tom, jak se víla mechová nikdy nechová, je určen začínajícím čtenářům od 5 let.

Pilátová Markéta, Ždánský Marek: Gorilí táta v Africe
Ilustroval: Michalík Daniel

Bohatě ilustrované příběhy o životě goril v africké divočině, o pozorování zvířat i programech na ochranu divoké přírody.

Marek Ždánský se před lety staral v pražské zoo o nejslavnější českou gorilu Moju a jeho příhody se zvířaty převyprávěla spisovatelka Markéta Pilátová.

Nikkarin: Hubert & Hugo

Komiksové příběhy o dvou horolezcích, Hubertovi a Hugovi, známých z časopisu Čtyřlístek.

Oba mají pro strach uděláno, a ať zamíří kamkoli, dobrodružství si je vždycky najde. Společně s nimi navštívíte záhadná místa, zažijete napětí a odhalíte nejedno tajemství.

Novotný Aleš: Já, Smrt

Středoškolský krimithriller českého autora. Místní gymnázium se potýká s vandalismem nebývalého rozsahu.

Souvisí nějak pospřejovaná zeď školy, vyplavené záchody a rozbité okno ředitelny s nedávnou brutální vraždou studentky Julie Formanové? Vše ukazuje na partičku teenagerů soustředěnou kolem Julčina dvojčete Sabiny. Tajemství, které spojuje nesourodou skupinu přátel, roztočí kolotoč krutých událostí. Na povrch začíná vyplouvat skutečnost, že někteří z nás jsou schopni zabíjet druhé bez mrknutí oka…

STRUNKOVICKÝ OCHOTNICKÝ SPOLEK

UVÁDÍ KOMEDII NA MOTIVY POHÁDKY JANA WERICHA TŘI VETERÁNI

"VŠECI (NE)KRADNŮ"

SCÉNÁŘ, HUDBA A TEXTY: KAREL MATĚJKA
REŽIE: KAREL MATĚJKA A SOS

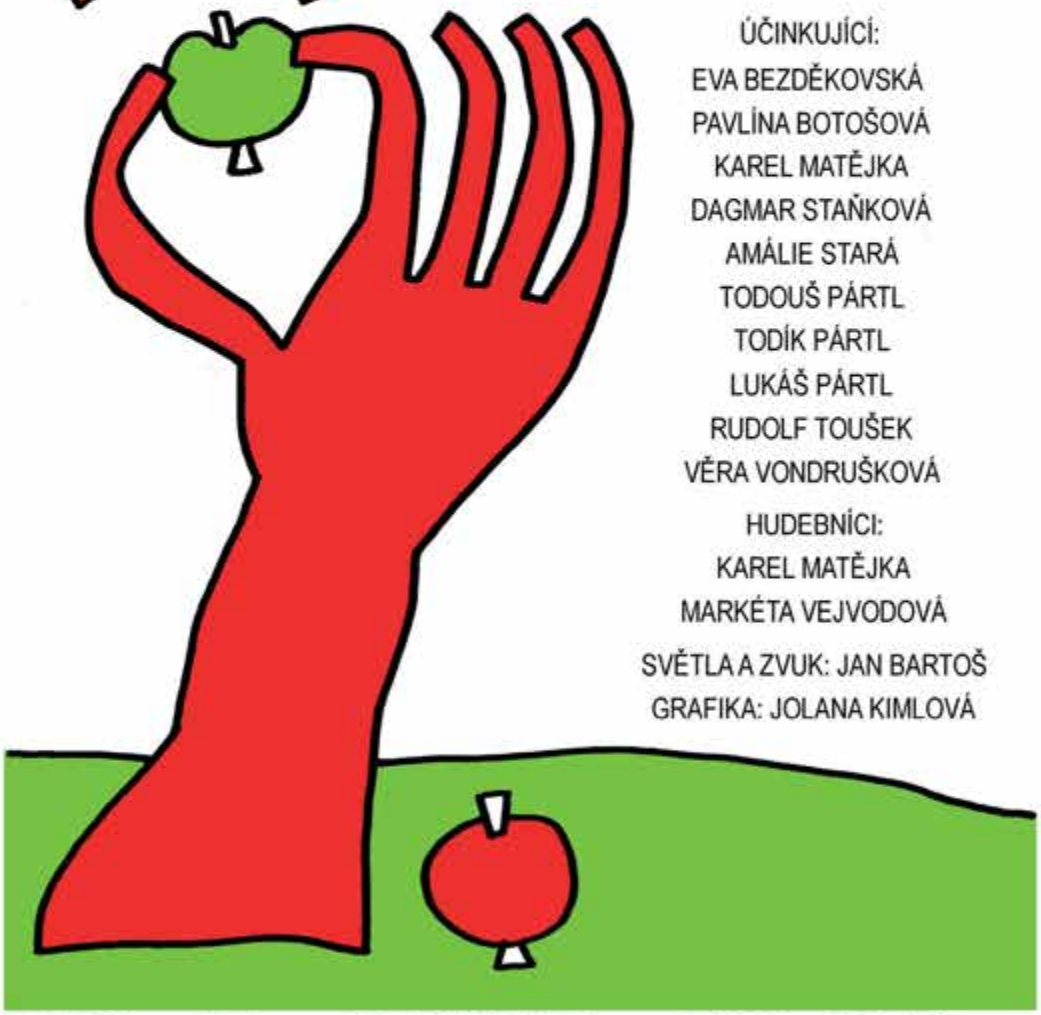

ÚČINKUJÍCÍ:
EVA BEZDĚKOVSKÁ
PAVLÍNA BOTOŠOVÁ
KAREL MATĚJKA
DAGMAR STAŇKOVÁ
AMÁLIE STARÁ
TODOUŠ PÁRTL
TODÍK PÁRTL
LUKÁŠ PÁRTL
RUDOLF TOUŠEK
VĚRA VONDRUŠKOVÁ

HUDEBNÍCI:
KAREL MATĚJKA
MARKÉTA VEJVODOVÁ

SVĚTLA A ZVUK: JAN BARTOŠ
GRAFIKA: JOLANA KIMLOVÁ

18. 3. 2023, 19:00

SÁL KINA VOLARY

KIC VOLARY

VSTUPNÉ 90 KČ

Fotbalové jaro začíná sice až 8. dubna, ale již nyní si připomeňme start

Volarský Tatran v okresním přeboru mužů je na nedůstojném posledním místě ostudného sedmičlenného okresního přeboru. Soutěž od samého začátku je zvláštní, ale naši hráči si ji způsobili tak trochu sami, ale je za námi půlka soutěže a nyní je čas na reparát.

Tatran zahájí jarní část doma 8. 4. od 16:30 hodin. Zahajuje s velmi těžkým soupeřem SK Vacov B, za který někdy nastupuje i Viktor Dyk, známý to herec a zpěvák.

Tento den budou hrát i žáci, ti zajíždí do Čkyně a hrají zde od 10:00 hodin. Přípravka starší hraje doma se Zdíkovem/Stachy od 13:30.

Hrací řád domácích prvního týmu jaro 2023:

22. 4. Tatran – SK Čkyně B 17:00
29. 4. Tatran – TJ Nebahovy 17:00
13. 5. Tatran – TJ Vitějovice 17:00
3. 6. Tatran – Tatran – Šumavské Hoštice 17:00
Poslední kolo odehraje Tatran ve Čkyni s rezervou domácích od 17.00 dne 11. června.

Upozorňuji, že časy jsou dané VV FAČR okresu Prachatic a oddíly je mohou uzpůsobit dle svých potřeb. Dle zkušeností našeho klubu jsou tyto časy neměnné a hraje se dle rozpisu.

Ladislav Beran

Zákaz vjezdu

Platí značka „zákaz vjezdu“, která je umístěna na začátku ulice pod MŠ, nebo neplatí? Na dotaz, co se s tím parkováním aut dá dělat (Technické služby, Policie, Životní prostředí – odbor MěÚ) – byla vždy stejná odpověď: „My s tím nic dělat nemůžeme“, v jednom případě dokonce „Proč by tam nemohli parkovat, když tam bydlí?“. Uvědomují si vůbec ti, co v té ulici parkují, že znemožňují vjezd „záchrance“ a v případě požáru hasičům? Nehledě k tomu, že se tam díky jejich nezodpovědnému parkování stal těžký úraz při zamezení vstupu na spojovací chodník (mezi rodinnými domy a panelákem)? Jen pár kroků od tohoto místa bylo vybudováno parkoviště, kde je vždy řada parkovacích míst volných.

J.K.

inzerce

Oslavenci měsíce – BŘEZEN 2023:

1. **Kristýna MIKULÁŠKOVÁ**
6. **Otomar CEDIVODA**
8. **Josef KAŠPAR**
9. **Miroslav ZIEGLER**
18. **Zdenka OUBRECHTOVÁ**
19. **Irena SEDLÁKOVÁ**
23. **Alexander BALÁK**
24. **Ľudevít NAGY**
26. **Dana ŠVEHLOVÁ**
27. **Zdeňka VAIRICHOVÁ**
28. **Margit PICHLOVÁ**
29. **Věra MOTHEJLOVÁ**

Předsednictvo a výbor přejí všem oslavencům pevné zdraví, štěstí, životní pohodu a mnoho dalších let v kruhu rodiny a přátel.

Očím jste odešli, v srdcích jste zůstali…

Kdo v srdci žije, neumírá.

Dne 8. února 2023 uplynulo pět let od chvíle, kdy nás navždy opustil milovaný pan

Petr Peňák.

S láskou a pokorou vzpomínají manželka Blažena, synovec Josef, příbuzní a všichni ti, co jej znali.

Kdekoli byla krásná duše, tam je stopa krásných vzpomínek.

7. března 2023 uplyne 30 let, kdy nás opustila naše milovaná maminka, paní

Marie Stolariková.

S láskou vzpomínají děti a vnoučata.

Dne 11. 2. 2023 uplynulo 17 let, kdy nás navždy opustil milovaný manžel, tatínek, dědeček a pradědeček, pan

Václav Švec.

S láskou vzpomínají manželka, synové Václav a Miroslav s rodinami.

Nezemřel jsem, žiju dál v srdcích těch, co mě milovali.

Dne 16. 3. 2023 uplyne velmi smutný rok, kdy nás navždy opustil náš milovaný syn, bratr a strýc, pan

Pavel Dvorščik.

Kdo jste ho znali, vzpomeňte s námi.

Vzpomínají rodiče, sestra, synovec Pepča a neteř Maruška.

Odešli, jak si to osud přál, v našich srdcích a vzpomínkách zůstanou dál.

Dne 2. 2. 2023 uplynuly tři roky, kdy nás opustil pan

Ladislav Sippl.

Před třemi lety 3. 3. 2023 nás opustila i paní

Marie Sipplová.

S láskou stále vzpomínají děti Ladislav a Marie s rodinami.

12. 3. 2023 je tomu již 15 let, kdy nás navždy opustil pan

Jan Voráč.

Stále s láskou vzpomíná manželka s dětmi.

Kdo jste ji měli rádi, vzpomeňte s námi!

Dne 8. 3. 2023 uplyne 15 smutných let, kdy nás navždy opustila naše milovaná maminka, paní

Růžena Polatová.

S úctou a láskou stále vzpomíná dcera s rodinou.

Místní organizace Svazu tělesně postižených hodnotila

Nejvyšším orgánem spolku vždy byla členská (někdy výroční členská) schůze, jakožto orgán, který je jediný oprávněn schvalovat organizační záležitosti, finanční hospodaření, ale i kontrolní činnost dovnitř spolku. V období mezi členskými schůzemi nastupuje coby řídící článek výbor, předsednictvo, rada, či jak se v minulosti tento orgán nazýval. A protože poslední volby byly v roce 2018, je logické, že letošní členská schůze byla volební.

Ale pojďme od začátku. V pátek 17. 2. se začali shromažďovat členky a členové ve Společenském sále města již před šestnáctou hodinou, na kterou bylo plánované oficiální zahájení. Trochu jsme se zpozdili, ale bylo to proto, abychom umožnili stále přicházejícím se zaregistrovat, zaplatit členské příspěvky a najít si místo k sezení. Došlo totiž k nepředvídatelnému zájmu o tuto schůzi a konečné číslo se zastavilo na 114 účastnících. K tomu nás poctili svoji návštěvou paní starostka Mgr. Bc. Martina Pospíšilová a místostarosta Václav Mráz. O pohodu a dodržování pitného režimu se starali vyslanci Městského hotelu Bobík v čele se samotným panem Martinem Juráskem, paní Danou Hamrníkovou, paní Janou Bajčíkovou a Václavem Hamrníkem. Samozřejmě velký podíl na spokojenosti účastníků měli i kuchaři hotelu, kteří připravili výtečnou večeři v podobě dvou druhů řízků s bramborovým salátem.

Vlastní schůze začala s mírným zpožděním, ale o to svižnější průběh následoval. Předseda přivítal všechny přítomné a zejména oba nejvyšší zástupce radnice. Poté následoval doklad předsedy, hospodáře a revizorky a po nich vlastní volby. Předsedou byl na dalších 5 let zvolen Sváťa Hargaš, místopředsedkyní Janina Švarcová a hospodářem František Zach. Taktéž výbor prošel jednomyslným hlasováním ve složení Marta Hrdličková, Petr Konrád, Věrka Mothejlová, Pavel Pichl a Marcelka Švarc-Zavázalová. Revizorkou byla potvrzena Sylva Konrádová. Pozornému čtenáři neušlo, že se jedná o stejné složení všech volených, jako tomu bylo doposud. Ano, je to pravda a já dodávám – vozka také nepřepřahá, když jeho koně vyhrávají. A protože činnost spolku je pod vedením všech jmenovaných velmi kvalitní, pečlivá a v rámci možností i hospodárná, tak není důvod ke změnám. Pochopitelně budeme vděčni za rozšíření výboru, který je takovým hnacím motorem při společných akcích a jak se s oblibou říká – dobrá každá ruka, která pomůže.

Předseda i hospodář ve svých vystoupeních vyjádřili absolutní poděkování radnici za pomoc spolku přidělením dotace na činnost. Tato částka nám umožňuje konat finančně náročné akce, kdy největší část „spolkne“ právě doprava. Členská schůze vyjádřila poděkování za přístup k našemu spolku paní starostce i místostarostovi velkým a upřímným potleskem.

Paní starostka poté pozdravila přítomné, vyjádřila obdiv nad naší prací, nad přátelským duchem našich setkání a obecně prezentovala vyjádření o trvalé pomoci a podpoře volarským spolkům obecně.

Na návrh předsednictva členská schůze odsouhlasila i navýšení benefitů spolku svým členům a další příplatky, např. za použití soukromých osobních vozidel pro dopravu na plánované akce. Jedná se o příplatky minimální, ale rozhodně mnohonásobně menší, než by stálo zaplacení autobusu.

Schůze byla zakončena přijetím usnesení a to se již za oponou chystali Marnotratníci na své vystoupení. Předtím ještě proběhlo podávání večeře a stejně tak i prodávání lístků k naději na výhru z kouzelného klobouku.

Příjemný a přátelský večer končil hluboce po avizované dvaadvacáté hodině a ani potom se mnohým nechtělo ukončit krásný večer. Hospodář uchlácholil přítomné, že zanedlouho, v pátek 10. března organizuje Český svaz žen ve spolupráci s naším spolkem tradiční Mezinárodní den žen a pozval především ženy na tuto slavnost.

Na závěr nezbývá než poděkovat předsednictvu, výboru, ale i řadovým členkám a členům za aktivní pomoc, Alence a Mírovi Svobodových za perfektní zvládnutí výherní tabule, včetně výdeje cen, Martě Hrdličkové a Věrce Mothejlové za organizační zajištění schůze i výherní akce, Marcelce Švarc-Zavázalové a Drahušce Zachové za perfektní zvládnutí náporu přicházejících spočívající nejen v prezenci, ale v inkasování členských příspěvků a samozřejmě i zástupcům Městského hotelu Bobík za perfektní obsluhu a Marnotratníkům za jejich krásné zpestření celého večera.

Za předsednictvo František Zach

Příjemné setkání

Dne 17. 2. 2023 jsme se s paní starostkou zúčastnili společného setkání a schůze členů volarské MO STP. Pro mne osobně to bylo první seznámení se s činností tohoto spolku a musím říci, že jsem byl velmi překvapen, když přede mne předseda spolku pan Svetozár Hargaš položil na stůl opravdu bohatý a pestrý program na letošní rok 2023. Společné setkávání a společné prožitky členů občanských spolků jsou, a to nejen dle mého názoru a pohledu na věc, jedním z nejdůležitějších projevů občanské soudržnosti. Zbývá tedy jen popřát, ať se i nadále vše vydaří.

Václav Mráz – místostarosta Města Volary

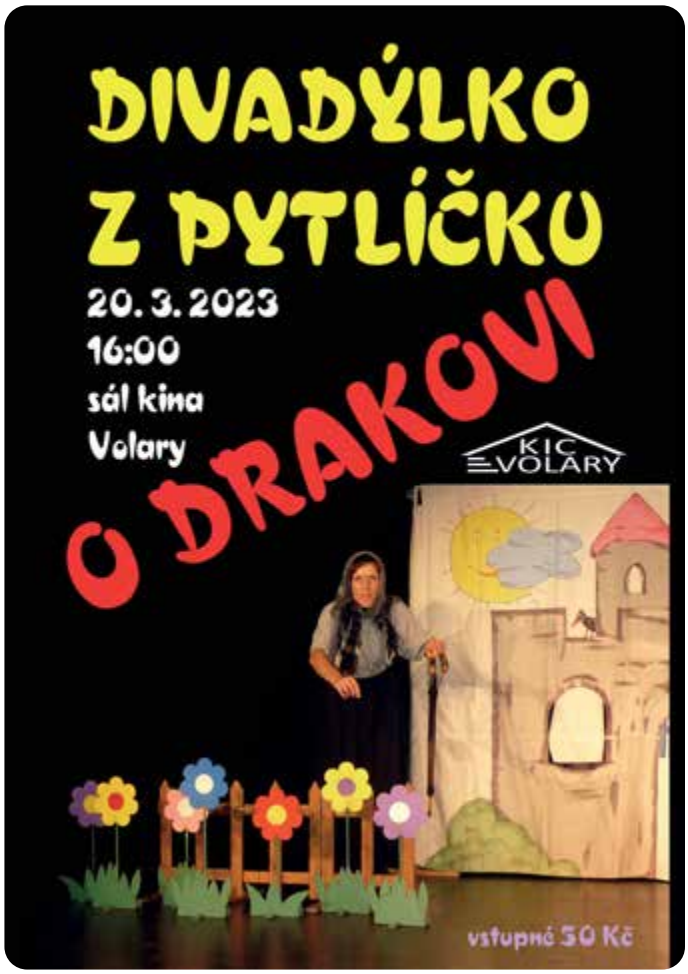
DIVADÝLKO
Z PYTLÍČKU
20. 3. 2023
16:00
sál kina
Volary
O DRAKOVI
KIC VOLARY
vstupné 50 Kč

NEJVĚTŠÍ CESTOVATELSKÝ PORTÁL HEDVABNASTEZKA.CZ A ČASOPIS TRAVEL LIFE UVÁDĚJÍ
RADNIČNÍ SÁL
VOLARY
25. BŘEZNA 2023
17:00
XIII. ROČNÍK
MEZINÁRODNÍ FESTIVAL
CESTOVATELSKÝCH FILMŮ
BŘEZEN – KVĚTEN 2023
EXPEDIČNÍ
KAMERA
expediční kamera
www.ExpedicniKamera.cz

Agentura Harlekýn uvádí
NEIL SIMON
BOSÉ NOHY
V PARKU
Romantická
komedie
nejen o lásce
hrají
ANNA LINHARTOVÁ
RADŮZ MÁCHA
VERONIKA FREIMANOVÁ
RUDOLF HRUŠÍNSKÝ
překlad a režie
KATEŘINA
IVÁKOVÁ
ČTVRTEK 13. DUBNA 2023, 19:00
SÁL KINA VOLARY
AGENTURA HARLEKÝN

Kozel
DIVOKEJ
BILL
25
25 LET TOUR
2023
Vstupenky na:
divokejbill.cz/vstupenky
22/7 VIMPERK
Letní scéna Vimperk
Mediální partner:
IMPULS
JAMESON

sobota 18. března 2023

9:18 České Budějovice 11:46 Volary
16:16 Volary 18:40 České Budějovice

SEIDELOVÝM VLAKEM DO VOLAR

Motorovým vlakem na Volarsko
s Pavlem Kosmatou a Petrem Hudičákem.
Po stopách Josefa Seidela
s dobovými snímky lokalit na trati.

Volary s Jaroslavem Pulkrábkem.
Komentovaná prohlídka
starého města, kostela a muzea.

Jízdné: 300 Kč / osoba
rezervace míst a další informace:
Hofbauerova@gr.cd.cz, tel.: 702 298 109

Zánik Zlaté stezky

O tom, že první zmínka o existenci obchodní cesty spojující Pasov s Prachaticemi, později označované jako Zlatá stezka, se nachází v listině z 19. dubna 1010, kterou římský král Jindřich II. daroval Pasovskému ženskému klášteru v Niedernburgu mýtní poplatky „na cestě do Čech", mnozí z nás asi slyšeli. A možná si vybavíme i to, že v polovině 16. století šlo vskutku o mezinárodní dopravní spojnici, po které skrze Volary procházelo až 1 200 koní týdně. Ale kdy a proč ji vlastně soumaři opustili a jak vypadal její zánik? O tom se zas tolik nemluví.

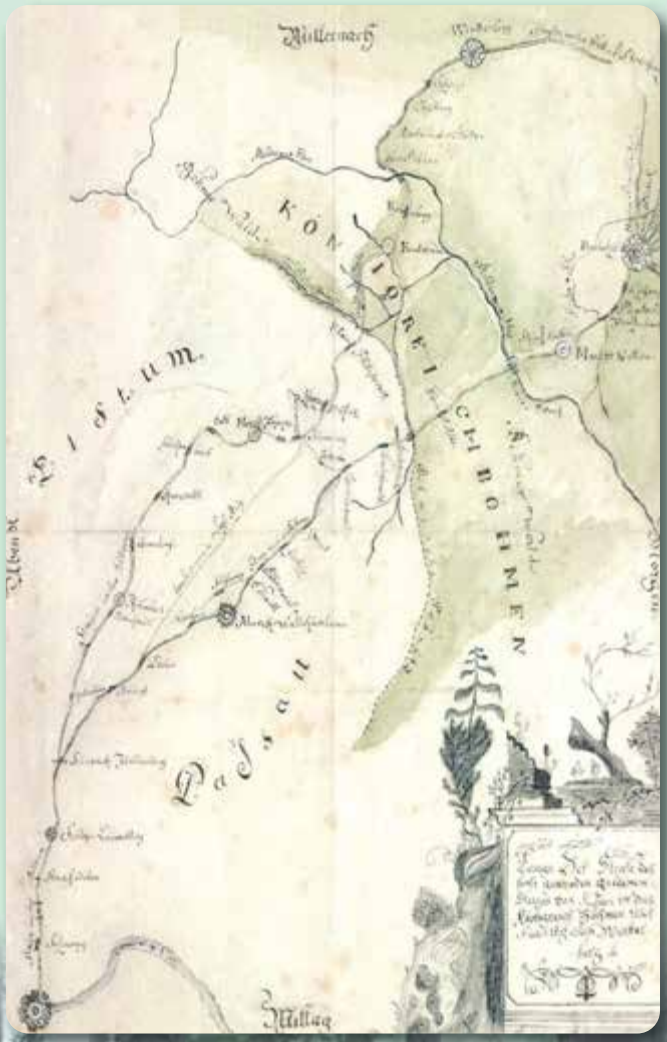

Stejně jako při pátrání po počátku, kdy máme k dispozici pouze zmiňovanou listinu a nevíme, zda tu obchodní ruch probíhal dvacet, padesát či více let před tím, tak i po závěrečném dějství se opona zavírala velice pomalu a trhaně.

Přestože český král Václav IV. vydal 14. ledna 1399 listinu ve které potvrdil velký význam této cesty a vyhlásil, že ani války nemohou narušit provoz na stezce mezi Pasovem a Prachaticemi, byla to právě třicetiletá válka, která jí zasadila smrtící ránu. Nejenže intenzita obchodu během ní silně poklesla, ale zvláště v první etapě války sloužila v některých místech jako nástupní komunikace císařských oddílů při cestě do Čech, a strhla se tu tedy nejedna šarvátka. Ostatně z té doby pocházejí i tzv. Volarské šance, o které se v letech 1618–1620 opakovaně bojovalo. A takováto kulisa obchodní činnosti rozhodně příliš nesvědčila. Navíc byli soumaři i jejich koně povoláváni k plnění vojenských povinností při dopravě zásob a munice. Soumaři tak přicházeli o své koně a povozy, ztratili zdroj obživy a mnozí se proto raději přidali k procházejícím vojskům, aby se domů již nikdy nevrátili.

V roce 1645 byste v Prachaticích našli pouhé dva koně.

Aby toho nebylo málo, začala se do Čech dovážet sůl z císařské Solné komory z Gmundenu, nacházejícím se na severním břehu jezera Traunsee v rakouském Salzkammergutu.

Pozůstatky Zlaté stezky dnes

Mnohem kratší cesta než v případě bavorské soli vedla přes Linec, České Budějovice a odtud po, v té době již splavné Vltavě, do Prahy. Ke všemu se clo na konkurenční bavorskou sůl rok od roku zvyšovalo. Clo i různé příplatky nakonec dosáhly až dvojnásobku ceny soli samotné. Oproti tomu clo na císařskou sůl šlo výrazně dolů. Císař si holt hlídal své zboží.

V roce 1622 gradoval letitý spor mezi Prachaticemi a Krumlovem. Krumlovští se zaštiťovali svojí věrností císaři a poukazovali, že to byli právě Prachatičtí, kdo se postavil na stranu stavovského povstání a žádali zrušení solného skladu v Prachaticích. Přestože snahu Krumlova podpořili například Netolice, Lhenice, Volary, Husinec či Záblatí, Prachatickým sklad nakonec přeci jen zůstal. Když válka skončila, obrátily se Prachatice na českou zemskou komoru se žádostí o nasměrování solných transportů z Lince přes Dolní Vltavici, Horní Planou a Volary do Prachatic. V roce 1659 jim bylo opravdu vyhověno a obdržely sklad pro gmundenskou sůl, což ale na druhou stranu výrazně utlumilo již tak chabý dovoz bavorské soli z Pasova. A bude hůř.

15. října 1706, během války o španělské dědictví, vydal císař Josef I. Habsburský, který se stal císařem teprve v předchozím roce, patent zakazující dovoz cizí soli do Čech. Bavorská a pasovská sůl podléhala konfiskaci a za její pašování hrozily nejen těžké tělesné tresty, ale dokonce i šibenice. O závěrečnou smrtící ránu se nakonec postarala eggenberská vrchnost, která již na jaře příštího roku prosadila, že sklad v Prachaticích byl zrušen a přeložen do Krumlova. Pasov tak přišel o všechny čtyři solné sklady v Čechách a Linec se definitivně stal hlavním překladištěm soli určené pro český trh.

Prachatice, Vimperk, Kašperské Hory, Sušice i další osady žijící z obchodu na Zlaté stezce se následující roky snažily situaci změnit a Pasov vrátit do hry, argumentovaly staletými privilegii a glejty, ale neuspěly. A stejně neúspěšné byly ve snaze

Listina Jindřicha II z roku 1010

přetvořit zpustlou stezku na sjízdnou obchodní cestu.

Patent císaře Karla VI. ze dne 5. listopadu 1736 sice mnohá soukromá mýta zrušil, mezi těmi, které zůstaly, však bylo jak prachatické mýto, tak knížecí mýto druhého stupně ve Volarech, kde až do poloviny 19. století stávala na dnešní křižovatce Budějovická – Soumarská dřevěná mýtnice.

Ale úplně pusto na stezce nebylo. Opanovali ji podloudníci a pašeráci, handlíři s dobytkem a podomní obchodníci nabízející všechno možné. V 18. století vznikla na Šumavě řada sklářských hutí a sůl na čas nahradilo sklářské zboží. Zlaté stezce se začalo říkat Sklářská. Přesto tato starobylá a kdysi velice slavná a životadárná stezka zarůstala, pustla, až z ní byla, jak se píše v polovině 18. století „bídná cesta, k jízdě a cestování koňmo nepoužitelná".

Přesto ještě v roce 1722 ve Volarech žilo jedenáct soumarů, z nichž jeden měl dokonce dva koně. Pro porovnání dodejme, že koncem 16. století jich tu měli více než čtyři sta. Začátkem čtyřicátých let, v době, kdy se na Pasovsku rozložilo císařské vojsko, dovezli volarští soumaři na jih Čech větší množství laciné císařské soli. Když se však v roce 1744 armáda zvedla, nebylo již co vozit a tento rok lze asi definitivně počítat za konec éry Zlaté stezky. Zůstaly jen nepatrné stopy v terénu, místní jména a tradice.

V roce 1756 vydala císařovna Marie Terezie silniční patent, jehož součástí byla výstavba silnice z Prahy přes Berounský a Prácheňský kraj, Vimperk a Strážný na zemskou hranici. Ale trvalo ještě dalšího půl století, než se začala přibližně na trase vimperské větve Zlaté stezky silnice stavět. A Volarští, jejichž město soumařina stvořila a po staletí živila, se radovali, že se jim vyhnula, neboť by po ní zase mohli přitáhnout nějaké ty žoldácké hordy. A toho si užili až až.

Jaroslav Pulkrábek

Soumarská karavana na Zlaté stezce

Rekonstrukce přepadení na hraničním mostě

Leden a extrémy v počasí

Jak starý rok 2022 skončil, tak ten nový na něj plynule, alespoň co se týče teplot, navázal. Aby první dny roku přinesly jarní teploty, je zcela ojedinělé. Teplota se 2. ledna ve městě dostala až na 14,9 °C. Vytvořen byl nový lednový teplotní rekord pro Volary. Bohužel díky globálnímu oteplování si na tyto extrémy budeme muset zvyknout. Teplé počasí vydrželo až do druhé poloviny ledna, kdy se konečně ochladilo a počasí se vrátilo k normálu. Obleva tak trvala prakticky jeden měsíc v kuse, což je nezvykle dlouho. Sněhové pokrývky jsme se dočkali 18. ledna, teplota poklesla pod bod mrazu, kde setrvala až do konce měsíce. V poslední lednové dekádě jsme ve Volarech zažili další extrém, a to několikadenní mrholení při mínusových teplotách, což způsobilo silnou ledovku a námrazu nejen na komunikacích, ale i na vegetaci. Několikacentimetrová vrstva ledu o velké váze stromy ohýbala v mnoha případech až k zemi, řada z nich nápor ledu nevydržela a popraskala. Vysvobození z ledového sevření přišlo až s koncem ledna. Plné ruce práce tak měli pracovníci Technických služeb, za což jim patří velké poděkování. Zvýšený počet výjezdů zaznamenali i dobrovolní hasiči, kteří odstraňovali popraskané větve a stromy.

Leden tak přinesl několik podob počasí a stal se po lednu 2018 druhým nejteplejším od roku 2008, kdy je ve Volarech prováděno pravidelné měření.

Ivo Rolčík
pocasi-volary.cz
meteo-sumava.cz

Počasí ve Volarech – leden 2023

Volary, Tolarova ul., 760 metrů n. m.

	hodnota	datum
průměrná teplota	0,1 °C	
minimální teplota	-7,2 °C	20. 1.
maximální teplota	14,9 °C	2. 1.
úhrn srážek	41,0 mm	
maximální výška sněhu	17 cm	23. 1.
maximální náraz větru	16,7 m/s	5. 1.
sluneční svit	28 hodin	
počet dní se sněhovou pokrývkou	14x	
mrazový den (min -0,1 °C a nižší)	25x	
ledový den (max -0,1 °C a nižší)	11x	

Volary, Luční potok, 748 metrů n. m.

	hodnota	datum
průměrná teplota	-0,2 °C	
minimální teplota	-9,2 °C	29. 1.
přízemní minimální teplota	-13,6 °C	30. 1.
maximální teplota	14,1 °C	1. 1.
mrazový den (min -0,1 °C a nižší)	25x	
ledový den (max -0,1 °C a nižší)	12x	

Volary, ČOV, 749 metrů n. m.

	hodnota	datum
průměrná teplota	0,1 °C	
minimální teplota	-8,5 °C	20. 1.
přízemní minimální teplota	-11,2 °C	20. 1.
maximální teplota	14,9 °C	1. 1.
úhrn srážek	31,2 mm	
maximální náraz větru	17,1 m/s	5. 1.
mrazový den (min -0,1 °C a nižší)	25x	
ledový den (max -0,1 °C a nižší)	11x	

Stögrova Huť, Jedlový potok, 751 metrů n. m.

	hodnota	datum
průměrná teplota	-0,4 °C	
minimální teplota	-9,1 °C	20. 1.
přízemní minimální teplota	-12,0 °C	29. 1.
maximální teplota	13,1 °C	1. 1.
mrazový den (min -0,1 °C a nižší)	25x	
ledový den (max -0,1 °C a nižší)	12x	

Volary, Mlýnský potok, 755 metrů n. m.

	hodnota	datum
průměrná teplota	-0,3 °C	
minimální teplota	-10,0 °C	20. 1.
maximální teplota	15,0 °C	1. 1. a 2. 1.
mrazový den (min -0,1 °C a nižší)	26x	
ledový den (max -0,1 °C a nižší)	12x	

TOP 10 nejchladnějších lokalit v ČR

	lokalita (okres)	hodnota
1.	Jelení (Krušné h.)	-18,8 °C
2.	Jizerka, rašeliniště (Jizerské h.)	-17,9 °C
3.	Rokytská slať	-17,4 °C
4.	Kvilda – Perla	-17,3 °C
5.	Knížecí Pláně	-17,3 °C
6.	Horní Jizera (Jizerské h.)	-16,9 °C
7.	Březník	-16,7 °C
8.	Jizerka (Jizerské h.)	-16,6 °C
9.	Velká Jizerská louka (Jizerské h.)	-16,4 °C
10.	Žďárek	-16,4 °C
72.-78.	**Volary, Mlýnský potok**	**-10,0 °C**

Ivo Rolčík, pocasi-volary.cz

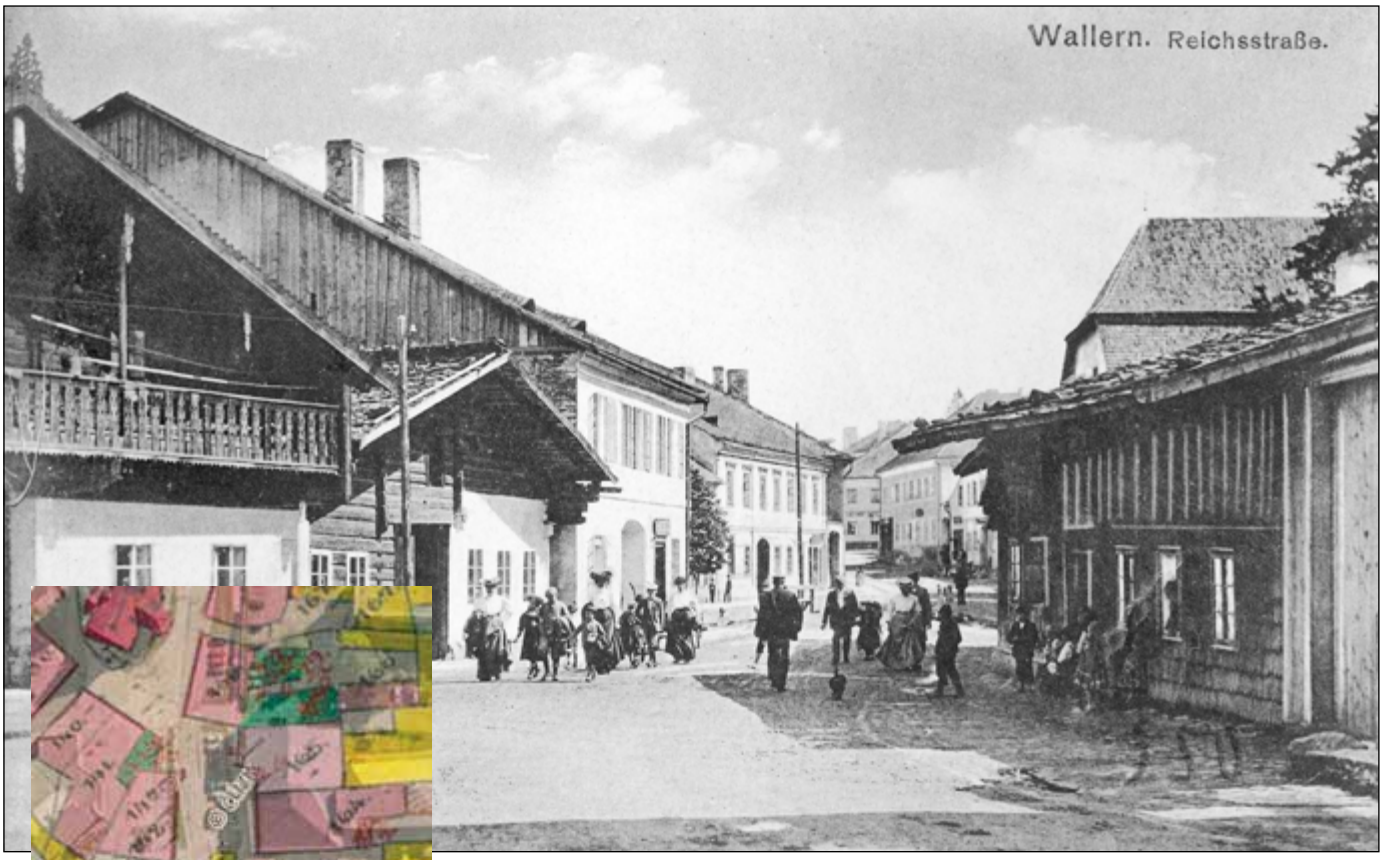

Na snímku od Josefa Seidla pořízeného v rozmezí let 1900–1910 je zobrazená tehdejší Říšská třída, dnešní náměstí. Stanoviště, odkud byl snímek pořízen, odpovídá poloze okolo křižovatky ulic ze směru Česká – Tovární a směru Soumarská – Náměstí.

Proti původní fotografii zaznamenáme řadu podstatných změn. Veškeré dřevěné budovy již dnes neexistují.

Připravil a fotografoval J. Plachý

VELIKONOČNÍ MALOVÁNÍ

neděle
9. 4. 2023
10:00

náměstí
VOLARY

malování
obřích
vajíček,
dílničky

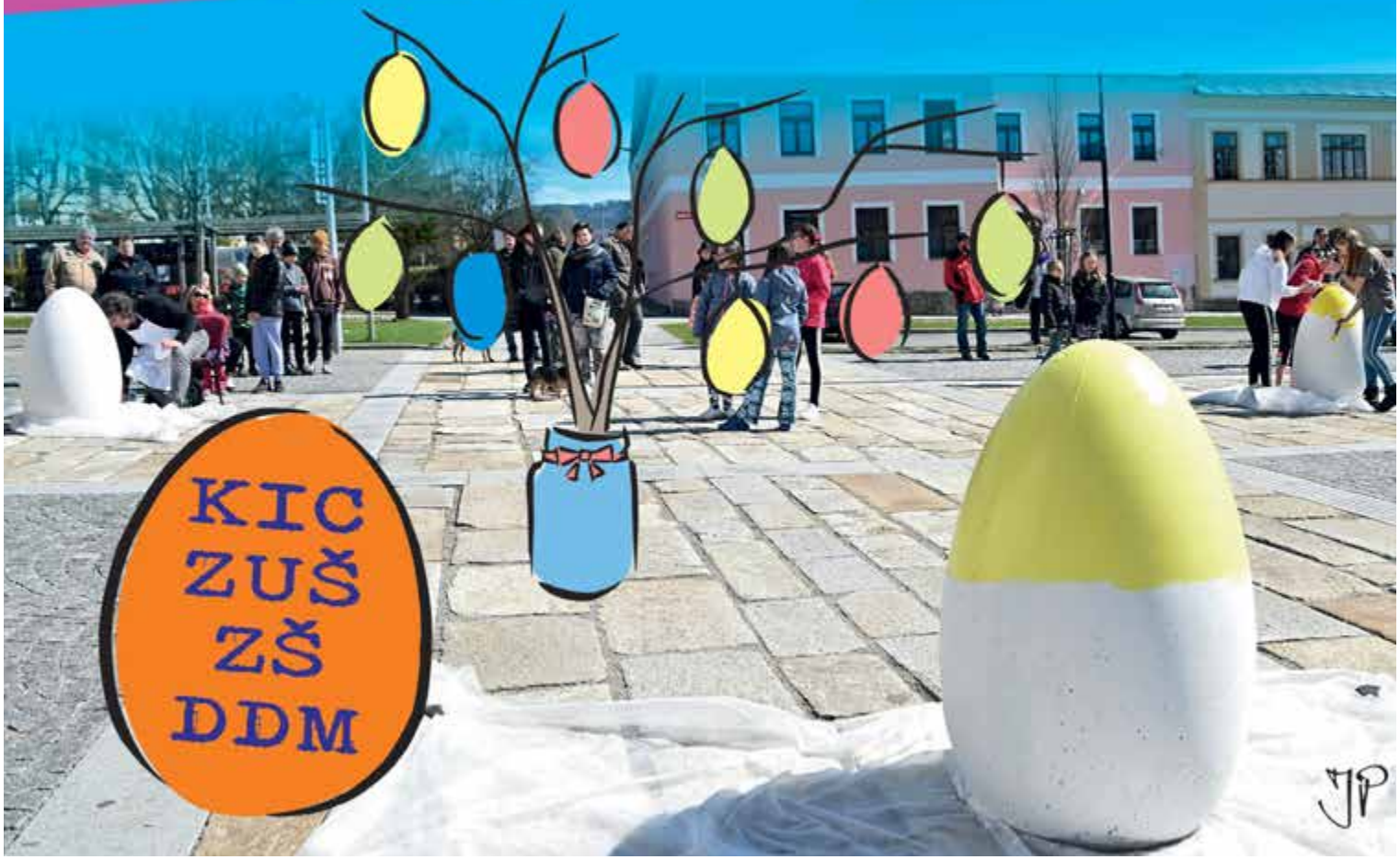

KIC
ZUŠ
ZŠ
DDM